

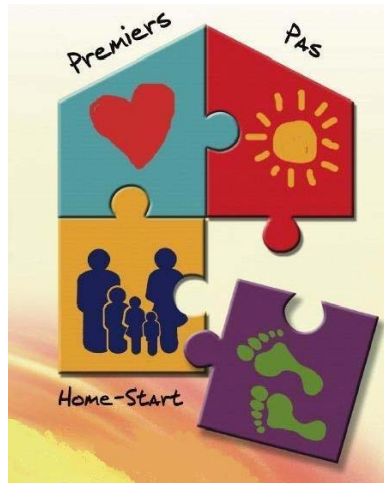

Premiers Pas / Home-Start *Champlain*





Premiers Pas / Home-Start
Champlain

Lemoyne, le 7 juin 2010

Proposition d'ordre du jour

1. Ouverture de l'Assemblée et mot de bienvenue de la présidente
2. Vérification du quorum et de la conformité de l'avis de convocation
3. Nomination de la présidente et de la secrétaire d'Assemblée
4. Lecture et adoption de l'ordre du jour proposé
5. Lecture et adoption du procès verbal de l'assemblée générale du 17 juin 2009
6. Modifications aux Statuts et Règlements
7. Présentation du rapport d'activités :
8. Finances
 - a. Présentation des états financiers pour l'année 2009-2010
 - b. Nomination et approbation du vérificateur pour l'année 2009-2010
 - c. Présentation des prévisions budgétaires 2010-2011
9. Élections des membres du Conseil d'administration
 - a. Président d'élection/secrétaire d'élection
 - b. Élection aux postes vacants
10. Varia
 - a. Bénévole de l'année.
11. Levée de l'Assemblée

Table des matières

PROPOSITION D'ORDRE DU JOUR.....	2
MOT DE LA PRÉSIDENTE	4
MOT DE LA DIRECTRICE GÉNÉRALE	4
STRUCTURE ORGANISATIONNELLE	5
PREMIERS PAS / HOMESTART CHAMPLAIN.....	6
NOTRE MISSION	6
NOTRE PHILOSOPHIE	6
NOTRE CONTRIBUTION À LA SOCIÉTÉ	7
TÉMOIGNAGE	7
MOT DE NOTRE MARRAINE D'HONNEUR	8
UNE VAGUE DE RENOUVEAU	8
LE 20 ^E ANNIVERSAIRE.....	9
ACTIVITÉS ET SERVICES.....	10
SOUTIEN ET AIDE À DOMICILE (JUMELAGE)	10
<i>Statistiques</i>	11
Les BÉNÉVOLES	12
ATELIERS DE STIMULATION DU LANGAGE.....	13
PROGRAMME DE PRÉPARATION À LA MATERNELLE (HIPPI)	14
FÊTES PONCTUELLES.....	15
FRIPERIE (0-5 ANS).....	16
LOCATION DE SIÈGES D'AUTO.....	16
CAMP D'ÉTÉ PARENTS - ENFANTS.....	17
LA FORMATION.....	18
REPRÉSENTATION	18
FINANCEMENT	19
PRIORITÉS ANNUELLES 2010-2011.....	20
NOS REMERCIEMENTS À NOS COLLABORATEURS.....	21

Annexes :

Procès verbal A.G.A du 17 juin 2009

Rapport financier annuel 2009-2010

Prévisions budgétaires 2010 -2011

Mot de la présidente

Votre présence à cette assemblée témoigne de votre intérêt pour notre cause et de votre engagement au sein de la collectivité. Au nom du Conseil d'Administration, je vous en remercie. Cette entraide bénévole est indispensable à la viabilité de tous les organismes communautaires qui font une différence dans la société.

Avec l'entière collaboration de notre directrice-générale, Josée, notre C.A. s'est attardé à évaluer la pertinence de la création de nouveaux services (projet HIPPY et projet ateliers de stimulation du langage, friperie) tout en maintenant un haut taux de jumelages. Le C.A. s'est aussi donné la mission de revisiter et d'actualiser nos statuts et règlements, de promouvoir l'accroissement de notre visibilité, de faire un suivi des activités du comité de financement (composé de Mme Lacroix et M. Carrier). Également, le C.A. a veillé à bonifier la formation offerte au personnel et aux bénévoles ainsi qu'à finaliser notre accord au protocole d'entente avec PPQ.

Par le biais de nos ateliers de stimulation du langage et du programme HIPPY (visant l'incitation à la lecture à domicile), nous soutenons un nombre accru de familles, ce qui rejoint totalement notre énoncé de mission, soit l'épanouissement des jeunes enfants et de leurs familles.

Finalement, je tiens à souligner le dévouement, l'intégrité et la générosité de tous les bénévoles, du personnel et des membres du C.A., qui travaillent souvent dans l'ombre mais dont l'apport s'avère essentiel pour la probité, la stabilité et la pérennité de l'organisme. Merci à vous toutes, chères collègues, pour votre soutien.

Je suis reconnaissante envers chacun d'entre vous d'être aussi préoccupés par l'avenir et la qualité des services offerts par PP/HSC Champlain.

Francine Gill, présidente du Conseil d'administration



Mot de la directrice générale

La présentation du rapport d'activités est le moment privilégié pour regarder derrière et faire le point. Je réalise que cette année nous avons fait des pas de géant. En effet, une planification stratégique en main, une équipe dynamique ainsi que l'apport exceptionnel des bénévoles nous ont permis de fêter notre 20^{ième} anniversaire dans nos nouveaux locaux.

C'est avec beaucoup d'enthousiasme que je vous présente le résultat d'une année bien remplie. Au mois de mars, avec l'aide de nos collaborateurs ainsi que de nos généreux donateurs, notre organisme a vu naître les ateliers de stimulations du langage pour les enfants de 2 à 5 ans et leurs parents. Comme le développement des enfants est une préoccupation des plus importantes pour moi, c'est donc un immense bonheur de voir notre organisme se développer pour apporter encore plus de soutien aux parents. Je suis également heureuse de vous annoncer l'arrivée de Madame Geneviève Guérard comme marraine d'honneur, ce qui contribuera au rayonnement de Premiers Pas/Home-Start Champlain.

Je tiens à remercier toute l'équipe, le conseil d'administration, nos généreuses bénévoles ainsi que nos partenaires pour cette année d'accomplissement remarquable.



Josée Lacroix, directrice générale

Structure organisationnelle



Conseil d'administration 2009 - 2010

Employés réguliers

Josée Lacroix
Directrice générale

Valérie Bélanger
Animatrice des ateliers de simulation du langage

Liliane Gagné
Adjointe

Nicole James
Animatrice du programme Hippy

Simon Carrier
Agent de développement

Francine Gill
Présidente

Rose-Marie Healy
Vice-présidente

Solange Boucher
Trésorière

Angela Morra
Secrétaire

Michèle Boulanger
Administratrice

Isabelle Gauvreau
Administratrice

Stagiaire

Jessica Lamoureux
Technique en éducation spécialisé

Territoire desservi

Premiers Pas / Home-Start Champlain dessert les villes de Brossard, Greenfield Park, LeMoyne, Saint-Hubert et Saint-Lambert. (population approximative : 206 000 habitants)

Premiers Pas / Home-Start Champlain

Note d'introduction : À la suite de l'Assemblée générale annuelle de juin 2009, nous avons procédé à la modification de l'appellation de notre organisme pour mieux l'identifier. Le 27 octobre 2009, nous devenions officiellement Premiers Pas / Home-Start Champlain. Par souci d'alléger le texte, nous utiliserons l'appellation Premiers Pas Champlain.

Notre mission

Premiers Pas/Home-Start Champlain est un organisme communautaire à but non lucratif qui aide les familles ayant un ou plusieurs enfants de cinq (5) ans et moins à faire face au stress et aux difficultés que présente la vie de parent. Grâce au soutien d'une personne bénévole, il contribue à créer pour les enfants un milieu épanouissant et sécurisant.

Objectif principal :

Développer une relation amicale entre une personne bénévole qui est normalement parent elle-même et un autre parent.

Objectifs complémentaires :

- Favoriser la relation parents-enfants.
- Augmenter la confiance des parents en renforçant positivement leurs habiletés et leurs compétences parentales.
- Briser l'isolement.
- Promouvoir l'engagement des parents et de leurs enfants dans le réseau socio-communautaire.

Notre philosophie

Les personnes bénévoles de Premiers Pas / Home-Start Champlain veulent favoriser l'épanouissement de la famille. Ces personnes bénévoles, par leur amitié, leur spontanéité et leur bon sens, se concentrent sur la personne elle-même plutôt que sur la résolution de ses problèmes. Leur tâche est préventive plutôt que curative. Les personnes bénévoles ne sont pas des professionnelles, bien qu'elles aient suivi un cours de préparation. Elles peuvent ainsi être sur un pied d'égalité avec la famille. À Premiers Pas / Home-Start Champlain, tout le monde est traité également, peu importe la race, la religion, la classe sociale ou le type de problème vécu.

Notre contribution à la société

Premiers Pas Champlain est un partenaire des organismes gouvernementaux et une alternative aux services offerts par ces derniers. Son but ultime est de rendre les parents autonomes, capables d'agir dans la société et ce, avec leurs enfants. Premiers Pas Champlain aide les services professionnels en donnant du soutien, et réduit ainsi les besoins pour des interventions spécialisées coûteuses. Enfin, il est un partenaire lorsque le problème d'une famille est profondément enraciné et complexe ; il allie alors ses efforts à ceux de la société pour améliorer la situation de la famille.

Cette année, Premiers Pas Champlain aura investi environ 9200 heures dans la communauté : 4 430 heures bénévoles, dont plus de 86% consacrées aux jumelages, et plus de 4 800 hres travaillées par nos employés. Le conseil d'administration s'est réuni à 7 reprises cette année.

Répartition des heures bénévoles

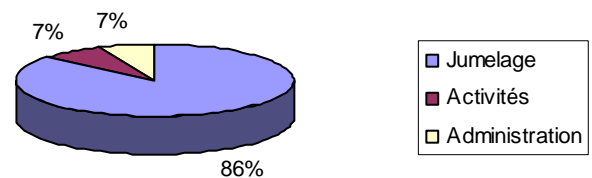

Témoignage

Je suis Renée. En 1998, naissait ma petite dernière, Laurie. J'avais déjà 2 jeunes garçons de 1 an et 2 ans, et un fils plus âgé, qui commençait son primaire. J'éprouvais beaucoup de solitude, de fatigue, et j'avais de la difficulté à m'occuper de tous mes enfants et de la maison. Le CLSC de mon quartier m'a alors parlé de Premiers Pas. J'ai rencontré la directrice, et j'ai alors connu Lise.

Lise était une mère bénévole, en plus d'être enseignante d'anglais. Elle me visitait une fois par semaine pour m'aider dans mes tâches quotidiennes et me donner un peu de répit. Premiers Pas a changé ma vie. J'ai vécu beaucoup de difficultés tout au long de ma vie. Le service de "mères visiteuses" m'a non seulement aidé à prendre meilleur soin de moi et de mes enfants, mais aussi je me suis fait une amie. J'avais hâte de la voir, semaine après semaine. Ça fait tellement de bien d'avoir une pause, de l'aide, de l'écoute dans le confort de notre foyer !

Aujourd'hui, mes enfants ont 17-13-12 et 11 ans. Cette mère visiteuse, Lise, nous manque beaucoup.

Un très grand merci à Premiers Pas. Vos services sont super importants et aide vraiment les mamans.

Renée

Automne 2009

Mot de notre marraine d'honneur

La Déclaration universelle des droits de l'homme des Nations unies rappelle que, pour le développement harmonieux de sa personnalité, l'enfant doit grandir dans un milieu familial, dans un climat de bonheur, d'amour et de compréhension.

Premiers Pas / Home-Start Champlain favorise l'épanouissement des enfants en apportant un soutien personnalisé aux parents afin de bâtir une société d'enfants heureux.

Quelle bonne idée à concrétiser!

Geneviève Guérard

Animatrice, première danseuse des Grands Ballets Canadiens de 1999 à 2006 et maman de 2 enfants



Geneviève Guérard est Marraine d'honneur depuis février 2010.

une vague de renouveau

À la suite de l'établissement de la planification stratégique 2009-2012 et en cette année de notre 20^e anniversaire, différents changements ont été réalisés par la nouvelle équipe en place. C'est seulement quelques jours après l'AGA 2009 que nous avons débuté la recherche d'un nouveau local pour permettre à l'organisme de croître et de prendre l'expansion voulue.

Un déménagement

Après quelques semaines de recherches, nous avons trouvé un local à proximité et ayant pignon sur la rue Saint-Louis à LeMoyne. En un mois, le local a été rénové et aménagé selon nos besoins. Maintenant, l'organisme jouit d'une plus grande visibilité et d'une accessibilité accrue, en plus de permettre des services plus diversifiés.



De nouveaux services

Peu de temps après avoir aménagé, nous avons mis en place une friperie pour enfants de 0 à 5 ans afin de répondre à un besoin du quartier et des familles desservies. Durant le mois d'octobre, nous avons démarré le programme de préparation à la maternelle (Hippy), et, après plusieurs mois de préparation, nous avons mis en marche les ateliers de stimulation du langage.

Le 20^e anniversaire

C'est le 15 octobre dernier, à l'intérieur de nos nouveaux locaux, que s'est déroulé le 20^e anniversaire de l'organisme, réunissant plus de 30 personnes. Pour l'occasion, nous avons passé en revue l'historique de l'organisme depuis ses débuts, avons rendu hommage à Margaret Duthie, fondatrice de l'organisme, et avons souligné le travail de Madame Lise Ouellette, organisatrice communautaire, qui a participé au développement de Premiers Pas Champlain depuis ses débuts. Aussi, nous avons remercié tous nos collaborateurs et fait des projections pour les années à venir. Nous avons eu la chance d'entendre le témoignage d'une famille et de la bénévoles visiteuse qui l'a accompagnée.

Nous soulignons la présence de Madame Josée Beaudin, députée de Saint-Lambert, Madame Alexandra Mendez, députée de Brossard - LaPrairie, Madame Caroline Girard, attachée politique de Madame Nicole Ménard, ministre du Tourisme, et Madame Caroline St-Hilaire, mairesse de Longueuil.

Merci encore à tous nos collaborateurs, bénévoles, employés, membres du CA et commanditaires qui ont contribué au développement de l'organisme depuis 20 ans.



Activités et services

Chez Premiers Pas Champlain, nous offrons différents services s'adressant aux parents d'enfants d'âge préscolaire, car nous avons la profonde conviction qu'une enfance heureuse permet aux petits de développer leur plein potentiel, et que leurs parents jouent à cet égard un rôle déterminant.

Nos services sont : le soutien et l'aide à domicile (jumelage), les ateliers de stimulation du langage, le programme de préparation à la maternelle à domicile (Hippy), la friperie (0-5ans), le camp de jour estival, la location de sièges d'auto et les fêtes ponctuelles.



Tous services confondus, nous avons aidé plus d'une centaine de famille et rejoint plus de 200 enfants tout au long de l'année.

Soutien et aide à domicile (jumelage)

Avant chaque jumelage, nous rencontrons individuellement les familles dans leur milieu pour évaluer leurs besoins et pour nous permettre de mieux identifier la personne bénévole à jumeler.

Pour s'assurer que notre action soit reçue comme de l'aide et du soutien plutôt que comme un regard réprobateur, certains principes sous-tendent nos activités :

- Interaction d'égal à égal avec les familles afin d'offrir un soutien qui relève de l'entraide naturelle.
- Promotion de nos principales valeurs que sont l'écoute, le respect, la confidentialité et la non-violence.
- Formation continue à nos bénévoles.

De même, pour maximiser le bénéfice généré par chaque visite de nos bénévoles :

- La formation des personnes bénévoles est d'une durée moyenne de 21 heures.
- Les jumelages sont d'une durée variable, selon les besoins exprimés par les familles.
- De l'aide est offerte aux bénévoles sous la forme de cafés rencontres, formations et groupes de soutien.

Statistiques soutien à domicile

Au total, 106 enfants dont 24 jumeaux ont bénéficié de l'incalculable soutien de nos bénévoles. Cette année, nous avons fait 42 jumelages.

Des 41 familles, 73 % se sont exprimées en français avec leur bénévole alors que 27 % l'ont fait en anglais.

Augmentation de 11% de familles monoparentales desservies.

Concernant le statut marital, nous retrouvons 22% de familles monoparentales et 78% de couples ou familles recomposés.

Dans le respect de la mission de l'organisme, soit d'aider les familles ayant des enfants d'âge préscolaire, on peut constater selon le tableau suivant que la majorité des enfants ont entre zéro et trois ans et qu'il y a beaucoup de besoins chez les familles qui viennent d'avoir un nouvel enfant.

En regardant le tableau des types de familles aidées, nous en avons identifié trois catégories : les nouveaux arrivants, les enfants avec besoins particuliers et les naissances multiples. Cette année, nous avons répondu majoritairement aux besoins de familles de différentes origines. La force de ces interventions réside dans une relation sans jugement, d'égal à égal et dans le respect des différences de chacun. Il est important de noter qu'une même famille peut se retrouver dans plus d'une catégorie.

La répartition des familles sur le territoire couvert par notre organisme est sensiblement stable depuis quelques années.

Cette année, nous avons accueilli trois nouvelles bénévoles. La formation soutenue que nous avons offerte aux bénévoles nous a permis d'augmenter la satisfaction des familles face aux besoins exprimés.

Répartition de l'âge des enfants desservis

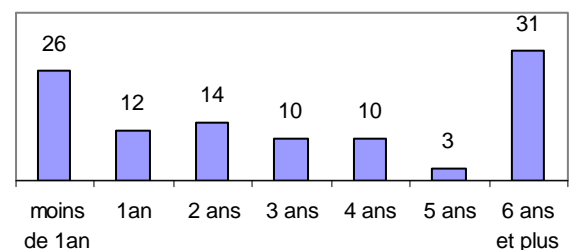

Type de famille

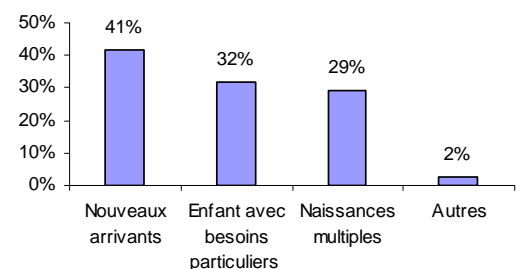

Répartition des familles sur le territoire

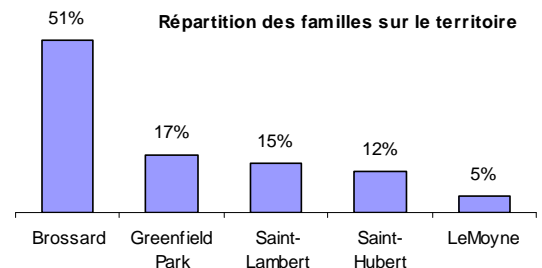

Comme en témoigne le tableau d'évaluation qui suit, la réponse à l'ensemble des besoins exprimés a été extraordinaire. Ces données ont été recueillies lors des évaluations périodiques des jumelages et lors de l'évaluation de fin de jumelage.

	Appréciation de la famille face aux besoins exprimés			
	N'a pas répondu	A partiellement répondu	A entièrement répondu	Le besoin n'était plus présent
Recours à d'autres services dans la communauté		22%	78%	
Aide pour faire face à des situations stressantes	5%	10%	76%	9%
Nombre d'enfants et problèmes liés à la taille de la famille		5%	95%	
Aide et conseils pratiques à la maison, tâches ménagères, budget...		16%	84%	
Aide pratique dans les soins à l'enfant : allaitement, alimentation, comportement		6%	90%	4%
Santé physique de l'enfant, maladie, handicap		13%	88%	
Développement de l'enfant : psychomoteur, affectif, socialisation		10%	82%	8%
Apprécier et s'impliquer dans le développement de l'enfant		16%	60%	24%
Temps pour soi		20%	62%	18%
Santé physique du parent, grossesse en cours, maladie		39%	47%	14%
Fatigue, dépression, estime de soi		38%	53%	9%
Solitude, isolement		10%	88%	2%

Les bénévoles

Il est important de souligner que la mission de Premiers Pas / Home-Start Champlain ne pourrait se concrétiser sans la contribution de nos précieuses bénévoles dont nous voulons souligner l'immense travail.

Soupers des bénévoles



Pour souligner la semaine de l'action bénévole, la générosité et le dévouement au sein de notre organisme, nous avons convié les bénévoles au souper annuel. L'événement s'est tenu le 19 mai 2009 au restaurant l'Académie de Brossard et a réuni plus d'une vingtaine de personnes. Un certificat honorifique a été remis à chaque bénévole.

Pour célébrer Noël avec ses bénévoles, Premiers Pas

/ Home-Start a invité toute son équipe le 10 décembre 2009 au restaurant le Vieux-Duluth. Ce fut un bon moment pour échanger et partager les joies des Fêtes. Les 17 bénévoles présentes ont reçu une rose et quelques chocolats.

Bénévole de l'année 2009-2010

C'est avec un immense plaisir que nous avons décerné, pendant la soirée des bénévoles de mai 2009, le prix Margaret W. Duthie à Madame Lorraine Benoît, bénévole de l'année. La mention lui a été accordée pour son remarquable travail ainsi que pour sa grande générosité. Merci Lorraine !



Sur la photo de gauche à droite, Madame Isabelle Gauvreau, président du CA de 2006 à 2009, Madame Lorraine Benoît et Josée Lacroix, directrice générale.

Ateliers de stimulation du langage

Depuis quelques années, il y a un grand besoin auprès des familles que nous desservons en termes de stimulation du langage. Après avoir évalué les services disponibles, nous avons constaté que l'offre de services en la matière est rare et que les services professionnels disponibles sont peu abordables. Sachant que les problèmes de langage affectent directement l'estime de soi et les résultats scolaires, nous voulons améliorer les habiletés de communication des enfants touchés avant qu'ils fréquentent l'école. Nos ateliers sont offerts au coût minimal de 30 \$ pour 12 séances afin de répondre aux besoins de familles en difficulté.



De plus, nous favorisons un enseignement personnalisé à l'intérieur de petits groupes, dans le but favoriser les apprentissages. Chaque atelier, qui compte quatre enfants, est fait en présence d'une éducatrice et d'une bénévole. Pour cette première session, 8 enfants ont pu bénéficier du service.

Les ateliers s'adressent aux parents et à leurs enfants de 2 à 5 ans éprouvant des difficultés de communication, avec diagnostic ou non. Nous croyons qu'il est important d'outiller les parents en matière de stimulation du langage par des exercices simples. De cette façon, les parents développent leurs habiletés pédagogiques dans le but d'aider leur enfant au quotidien.



Les objectifs

- Outiller les parents face à la stimulation du langage chez leur enfant.
- Améliorer les habiletés de communication et la confiance des enfants.
- Permettre à l'enfant de bien vivre la rentrée scolaire, d'augmenter ses chances de réussite et réduire les risques de décrochage.
- Rassurer les parents au sujet du développement de leur(s) enfant(s).



Pour mettre sur pied les ateliers au début du mois de mars 2010, nous avons eu l'aide financière des Caisses Desjardins Charles-LeMoine, du Club Richelieu de Saint-Lambert et de Madame Nicole Ménard, députée de Laporte et ministre du Tourisme. La conception des ateliers a été faite en collaboration avec le CSSS Champlain et l'organisme Une affaire de famille, du Haut Saint-Laurent.



Programme de préparation à la maternelle (Hippy)



HIPPY (Home Instruction for Parents of Preschool Youngsters) est un programme structuré d'enseignement préscolaire à domicile destiné aux enfants de 3 à 5 ans et aux parents qui n'ont pas l'éducation, les connaissances ou les compétences langagières nécessaires pour préparer leurs jeunes à entrer à l'école. Le programme est d'une durée de 30 semaines et est donné en français ou en anglais. Chaque semaine, une visiteuse à domicile apporte des trousseaux d'activités et des livres pertinents aux parents participants. Elle démontre comment faire les activités quotidiennes avec leurs enfants et explique quelles compétences seront développées. Les parents sont tenus de consacrer chaque jour de 15 à 30 minutes à la réalisation des activités du programme HIPPY avec leurs enfants. Les parents et les enfants participent aussi à des réunions de groupe mensuelles.



Ce programme est offert gratuitement en collaboration avec le South Shore Reading Council, The Centre for Literacy et Hippy Montreal. Chez Premiers Pas Champlain, Hippy est un projet pilote de 1 an qui sera évalué à la fin de l'année.

Présentement, le programme est offert à plus de 14 enfants de 10 familles différentes. Parmi ces enfants, 8 sont anglophones et 6 sont francophones. Les familles desservies sont de différentes nationalités ou cultures et ont toutes comme principale préoccupation l'intégration de leurs enfants au système scolaire québécois.

Répartition de l'âge des enfants desservies

Âge	Nombre d'enfant
3	8
4	4
5	2

Fêtes ponctuelles

Au fil des ans, Premier Pas Champlain a voulu poursuivre son objectif de briser l'isolement des familles en organisant différentes activités sociales. Encore cette année, nous avons profité de certaines périodes de l'année pour inviter familles et bénévoles à célébrer ensemble.



Pâques

Pour la première fois, cette fête a été organisée en collaboration avec IGA Badra de Greenfield Park. Grâce à la générosité du personnel de cet établissement et de notre animateur Elian, la fête fut un très grand succès. Une douzaine d'enfants ont participé au déjeuner et ont pu repartir avec un grand sourire agrémenté d'un cadeau. La présence de TIGA, la mascotte de IGA, a été fort appréciée.

Halloween

Nous avons tout ce qu'il fallait pour une matinée bien réussie. Les enfants et les parents sont arrivés costumés et prêts à manger des bonbons. Le grand sourire aux lèvres, les enfants ont écouté les histoires et se sont bien amusés en frappant fort sur la piñata. Par la suite, c'était le moment de manger les bonbons et les bons biscuits de Mémé Luce. Le 29 octobre 2010, nous avons ainsi accueilli, à notre nouveau local, quinze enfants accompagnés de leurs parents.



Cette année, en prévention de la grippe A H1N1, nous avons annulé le dîner de Noël. Ce n'est que partie remise.

Friperie (0-5 ans)

À même nos bureaux, notre Friperie est un endroit accessible pour les familles que nous desservons et celles du quartier pour l'achat de vêtements d'enfants à prix modiques (0,25 \$ à 10 \$). Nous avons également une variété de jouets offerts à prix modiques. Jusqu'à maintenant, quelques centaines de personnes ont visité notre friperie.



Pour ceux qui ont des vêtements d'enfants usagés à donner, nous acceptons vos dons. La friperie devient une nouvelle façon d'aider les familles, en plus d'être un moyen de financer l'organisme. De cette manière, nous favorisons une entraide collective.



Location de sièges d'auto

L'objectif visé est de s'assurer que le plus grand nombre d'enfants soit en sécurité lors de leurs déplacements en voiture. Nous réalisons cet objectif comme suit :

- Location à prix abordable, rejoignant ainsi à la fois les familles qui ont un besoin ponctuel ou à plus long terme.
- Service de vérification pour les parents et les grands-parents qui souhaitent s'assurer de la conformité de l'installation de leur siège.

Cette année, nous avons procédé à la location de 12 sièges d'auto.



Camp d'été parents – enfants

du 7 juillet au 14 août 2010

Premier Pas / Home Start Champlain tient annuellement un camp d'été pendant lequel les familles sont invitées à venir participer à des activités amusantes et éducatives. L'objectif visé par ce camp est de permettre aux familles participantes de créer des liens avec d'autres familles et de resserrer les liens familiaux. Le camp permet également de faire connaître l'organisme auprès de nouvelles familles.



Au cours de l'été 2009, nous avons accueilli 30 familles comptant 49 enfants. La diversité des lieux de résidence des participants témoigne de la réussite et du rayonnement de cette activité estivale unique dans la région. Ainsi, 47 % des familles provenaient de Brossard, alors que 53% habitaient les différentes municipalités ou arrondissements que sont Candiac, LeMoyne, Longueuil et Sainte-Catherine.

Tout au long des 18 journées du camp 2009, plusieurs activités et jeux ont été réalisés. Chaque semaine, il y avait une thématique différente : la connaissance, les animaux, les métiers, l'art, le sport et la fête.

De plus, 7 grandes sorties ont aussi ponctué le camp, soit :

- ❖ une promenade en poney au Ranch Poco
- ❖ la visite du musée des trains de Saint-Constant
- ❖ la visite de la Caserne de pompiers
- ❖ la piscine de Greenfield Park
- ❖ le Funtopia au Quartier Dix30
- ❖ l'heure du conte à la bibliothèque de Saint-Lambert
- ❖ la visite d'un magicien



Merci à nos animatrices :

Corinna Antonacci
Jacqueline Mancini
Karine Costa-Guévin
Andréa Fournier

La formation

Formations suivies par les employés et/ou bénévoles

- Adaptation des jeux chez les TED. allergie
- Comment gérer l'anxiété chez les TED ?
- Colloque sur la santé mentale du nourrisson
- Formation Hippy
- L'attachement des nourrissons
- L'alimentation chez les enfants avec
- Préparer une demande de subvention
- Les besoins particuliers des familles
- Formation Logiciel Power Point
- Comment préparer un dossier de demande de financement

Cafés rencontres

Cette formation est offerte aux personnes bénévoles afin de les aider à mieux accomplir leur travail au quotidien. Pour l'occasion, nous invitons un conférencier pour une durée d'environ deux heures dans le but d'informer les personnes bénévoles sur des sujets précis. Les thèmes de cette année :

- **Les enfants confrontés à des difficultés de langage**
par Lorraine Benoît, bénévole Premiers Pas Champlain
- **Les enfants autistes**
témoignage d'une mère d'un enfant autiste
- **Les jumeaux**
témoignage d'une mère ayant eu deux couples de jumeaux

Groupes de soutien

Les groupes de soutien sont des rencontres d'échange entre les bénévoles sur les expériences vécues avec les familles. Cette occasion permet d'encourager, écouter et aider les bénévoles. Durant l'année, trois groupes de soutien ont eu lieu.

Représentation

Au cours de la dernière année, nous avons eu le plaisir d'animer cinq kiosques : à la fête de Ville LeMoyne, à la fête des familles de Saint-Hubert, à la foire de l'engagement communautaire de Brossard, aux fêtes de St-Lambert et au salon de l'enfant. Ces différents événements nous permettent d'informer les visiteurs des services que nous offrons.

De plus, avec la collaboration du IGA Badra, nous avons tenu un kiosque de vente de hot dogs durant deux week-ends, afin de financer nos services.

Merci aux personnes bénévoles présentes lors de ces événements.



Financement

Activités de financement

Friperie
Location de sièges d'auto
Vente de hot dogs (IGA Badra)

Club de philanthropie

Chevaliers de Colomb Conseil Santa
maria 2267



Club Richelieu Saint-Lambert inc.

Club Rotary Longueuil Rive Sud

Communautés religieuses

Comité d'aide financière des Sœurs de
St-Joseph
Comité des dons SNJM du Québec
Fondation Émilie-Tavernier-Gamelin
Filles de la Sagesse du Canada
Les Petites Soeurs de l'Assomption
Oeuvre Josaphat-Vanier
Œuvres Régis-Vernet
Soeur de Sainte-Anne

Élus politiques

M. Camil Bouchard, député de Vachon
Mme Michelle Courchesne, ministre de
l'Éducation, du Loisirs et du Sport
Mme Nicole Ménard, députée de
Laporte et ministre du Tourisme
Mme Lise Thériault, ministre de la
santé et des services sociaux

Entreprises



Desjardins
Caisse Charles-LeMoine

BELL CANADA - Programme de dons des
employés

Boutique le Chat perché
Costco de Saint-Hubert

Fonds de bienfaisance du Personnel de
Pratt & Whitney Canada
Groupe Info-Services Inc.

IGA
extra **Badra**

M. Kurtz Royal LePage
Radio Canada

RBC, Banque Royale - Programme de
bénévolat des employés

Subventions

Agence de la santé
et des services sociaux
de la Montérégie

Québec 

Famille et Aînés

Québec 



Organisme

Centre for Literacy, South Shore Reading
Council

Merci à tous nos précieux commanditaires et donateurs

Priorités annuelles 2010-2011

1. Favoriser l'augmentation des jumelages

- Évaluer la possibilité d'augmenter le nombre d'heures de travail ou l'embauche d'un employé supplémentaire.
- Recruter de nouveaux bénévoles et fidéliser les bénévoles actuels.
- Évaluer périodiquement les besoins ainsi que la pertinence de maintenir le jumelage et libérer des bénévoles visiteuses pour de nouveaux jumelages.

2. Développer les ateliers de stimulation du langage

- Offrir des formations aux personnes responsables.
- Mettre en place une deuxième phase de développement.
- Augmenter le nombre d'enfants desservis par un financement plus important.
- Mettre en place une stratégie de communication pour augmenter la visibilité des ateliers.
- Assurer un suivi trimestriel avec les enfants desservis par une rencontre parents enfants.
- Faire connaître nos ateliers à divers organismes.

3. Diversification des partenariats et services

- Trouver de nouveaux partenaires dans le milieu associatif, politique et corporatif.
- Favoriser les échanges de services, de compétences et de connaissances.
- Obtenir une diversité de références.
- Appliquer la stratégie de financement.
- Mettre en place des ateliers et/ou des groupes de rencontre qui répondent aux besoins spécifiques des familles.

Premiers Pas Champlain est membre de :

- la Fédération québécoise des organismes communautaires familles (FQOCF)
- la table régionale des organismes communautaires- Montérégie (TROC-M)
- du Regroupement des organismes communautaires familles Montérégie (ROC-FM)
- de la table de CONcertation des PARTenaires Locaux en Enfance Famille (CONPARLE Famille) de Brossard
- de la table des Partenaires en petite enfance de ST-Hubert (TPPE)
- du COMITÉ SIÈGES D'AUTO CLSC St-Hubert
- de la table Vie de quartier, LeMoynes
- du Comité d'éveil à la lecture et écriture (ELE), Vieux-Longueuil

Nos remerciements à nos collaborateurs

Agence de santé et de services sociaux de la Montérégie

Alternative Rive-Sud

Arrondissement de Brossard

Arrondissement de Saint-Hubert

Arrondissement de Greenfield Park

Caisse Desjardins Charles-LeMoynes

CDC de Longueuil

Cégep du Vieux Montréal

Centre d'action bénévole de la Rive-Sud, Saint-Lambert

Centre d'action bénévole de Saint-Hubert

CSSS Champlain (CLSC Champlain et Saint-Hubert)

Le Courrier du Sud

Fédération québécoise des organismes communautaires familles

Hippy Montréal

Home-Start International

Le Magazine Rive Sud

Magazine Enfant-Québec

Maison de la famille de Brossard

Maison de la famille de LeMoynes

Ministère de la Famille et des Aînés

Premiers pas Québec

Paroisse Bienheureuse Marie-Rose Durocher

Regroupement des organismes communautaires Familles - Montérégie

Table régionale des organismes

communautaires, Montérégie

Table Conparle Famille

Table des partenaires en petite enfance de Saint-Hubert

Service Canada

South Shore Reading Council

The Centre for Literacy

Ville de Saint-Lambert

ainsi que tous les organismes communautaires en lien avec notre mission !